臺灣昌新民幸報（夕刊）
五月三日
錢弐部一冊定価
發行所　臺灣日日新報社
印刷人　木々佐人行發
印刷所　臺北市北門町四丁目廿番地

靴を大夫にする
サンエッチ靴クリーム

政民兩派の提携
愈よ具體化せん
民政黨は七日に新代議士會
倒閣の一本槍で邁進

【東京三日發】民政黨は今回の總選擧に公認二百四十六名、非公認二十名の候補者を擁して臨んだ結果は當初の豫想より減少し二百を割つたとは言へ兎に角依然として第一黨の地歩を占むるに至つたので、今後は總選擧において國民に公約せるところに基き陣容を新にして政府追撃戰に移ることとなつた、依つて二日は町田總裁を中心に櫻内幸雄、小川郷太郎兩幹事長等の首腦部が總裁の上京を待つて櫻内氏の名で聲明の如く、去る七日午後一時より本部に新代議士を召集し總上町田總裁の滅私をもつて林内閣の總辭職を迫るとともに正式に政府不信任の態度を聲明し終つて大會親會を開き倒閣の氣勢を擧ぐることとなつた、斯くて同黨としては政府の結果を固め政府側との一切の交涉を斷ち、その他凡ゆる策謀を講じて政府不信任の二本槍で進撃する事に根本方針を決し、これがため政友會との提携を絶ちこれにて政民兩派の共同戰線を張らんとする機運にあるから或は近く政民兩派の合同となり勢ひ政黨連繫の具體化を見るやも知れざる狀勢にある

今回總選擧に對して政府の不當なる解散に對しその非立憲を糾彈し政府に對する國民の不信任を明かにする事を目標として戰つたので、われ〳〵はこの機會に政界の淨化並正を期せんが爲めに理想的應正選擧を實現する事に努めたのである、選擧の結果は國民の總意に明瞭となつた以上政府は立憲政治を尊重し速やかに退陣すべきである、徒らに

來臺した石射シャム公使（鐵道ホテルにて）

總選擧の結果國民の總意は林内閣の獨善非憲に對し又何らの革新性を有せざる既成政黨に對し明かに反對である、然も我が國現在の諸情勢は林内閣の如き弱體なる政府の存在を許さない、林内閣は自ら省みて速く去就し政局の轉換を圖るべきである、我等は次期政權に對し物價騰貴による國民生活の壓迫を除去するため速かに下級官吏、俸給生活者及び勞働者に對する賃金の增額はかの如く△印は減無きは增）

	解散前	比較
民政	一七九	△二五
政友	二〇四	
昭和	一七一	
社大	一九	△五
國同	三七	
東方	二〇	一七
其他	一一	
中立	一一	二
	九	三
	六	
	二五	
	一九	

解散前との比較

【東京三日發】今回の總選擧に依る各派の解散前における勢力の增減は次の如く△印は減無きは增）

首相參內

【東京三日發】林首相は三日午前十一時十七分宮中に參內、天皇陛下に拜謁仰付けられ今回總選擧の結果並に午前九時から開かれた閣議で決定した今後の政局に對する政府の方針其他につき奏上總々御下問に奏答御前を退下した

再び政黨人に
入閣（個人の資格で）を交涉
政府に相當の成算

【東京三日發】政府は總選擧に依る政界の新分野を前提につき重要閣僚の會議を開き、今後の施政方針を決定したことは極めて重要視されるが、これに先立ち林首相は現下の政局の推移に鑑み、擧國一致の政治體制を確立するため政民兩派の協力を求めるの必要を痛感し、三日午後七時より首相官邸に招致した三日の閣議で選擧後の施政方針を決定すべき聲明書の內容並びに對政黨關係に中心として政民兩派の協力を求めるの必要を痛感し、三日午後七時より首相官邸に招致した三日の閣議で選擧後の施政方針を決定すべき聲明書の內容並びに對政黨關係に中心として政民兩派の協力を求めるの必要を痛感し、

議長は民政
副議長は政友
兩派提携を緊密化

【東京三日發】◆國總選擧において反政府の旗幟を鮮にして臨つた政民兩派は當初通り絕對多數を獲得するに至つたので民政黨は七日、政友會もこと前後して夫々新代議士を召集して正式に態度を聲明し、更いて政民連繫の具體化に向つて飛躍的に發展することとなつて來た、

政府は退陣せよ
戰ひ勝つて曰く〳〵曰く〳〵

【東京三日發】政友會では代議士島田俊雄氏談の形式で左の如く態度を聲明した

總選擧の結果は我々の當初豫期してゐただけの數を取ることは出來なかつたが、それでも民政黨の百七十二名から百七十五名となりその增加を見るに至つたことは國民が現內閣の非立憲的解散を不當と認め我黨の主張に共鳴した結果である、政民兩黨の數を合すれば絕對過半數を制し國民審判の結果は茲に歷かとなり、國民は擧げて現內閣に不信任を表明した訳である、政府はこの明瞭なる輿論の判決に從つて直ちに退却すべきであるらうが、その他中立議員に對しても働らき掛けて政民連繫の共同戰線を張らんとする動向であるから或は近く政民兩黨の合同となり勢ひ政民連繫の具體化を見るやも知れざる狀勢にある

政友會
島田代行委員談

政府は退陣せよ
戰ひ勝つて曰く〳〵曰く〳〵

民政黨
櫻内總務の談

【東京三日發】第一黨の地位を再確保した民政黨は總選擧終了と共に二日後櫻内總務談の形式を以て左の聲明を發し所信を明かにした

陸軍の對政局態度
再解散に同意するか否か

【東京三日發】◆岡總選擧において再解散か否かを決する場合陸軍の態度は一に林首相の革新政策實踐の決意如何に依つて決するものとして重臣間の意嚮を聽取し、林首相に對して重臣間の意嚮を聽取し、林首相に對して重臣間の意嚮を聽取し、

財界の神經
極度に尖る

【神戸三日發本社特電】總選擧は發想の如く反政府派の壓倒的勝利に終つたが、之により政局は新事態に進展するものとして財界は極度に緊張し新展開、政黨の離合集散に關する噂話をとがらしてゐる、即ち今總選擧後に於ける政局の動向は今後政黨が如何なる時局認識を以て政府に對處し來るかにあるが、假りに民政、政友兩黨が特別議會に眞向から不信任案を提出、內閣打倒の態度に出で、

臺灣でも鐵材の使用見合せ
部局長會議で決定

總督府豫算例事局長會議は三日午前十時より長官官舍に於て開催され、鐵材の不足對策の對策として採られた鐵の輸入關係並に關聯する事項に關し協議の結果、左の如く決定した

使用する工事等も成るべく繼續工事適宜の方法をとり鐵鋼に對する使用量を見合せ若くは繰延べ得るものは繰延べ得る方針を以て臨むこと

石射遲羅公使
總督を訪問

樞要の途次來臺した石射遲羅公使は三日午前十時半總督官邸に小林總督を訪問來臺の挨拶を爲した

昭和會不振

【東京三日發】昭和會は總選擧の結果衆議院外に不振で、中立の立場非義政民氏を加ふるも十九名に過ぎず解散前の二十四名を維持することも出來なかつた、同會としては既に衆院の中堅人物を網羅して選擧に臨んだため、今後も政府支持の方針を以て進むことになつてゐるが、新議會の進展しないため衆院の不振と相待つて眼を離せない狀態にある

財界の神經
極度に尖る

【神戸三日發本社特電】總選擧は發想の如く反政府派の壓倒的勝利に終つたが、之により政局は新事態に進展するものとして財界は極度に緊張し新展開、政黨の離合集散に關する噂話をとがらしてゐる、即ち今總選擧後に於ける政局の動向は今後政黨が如何なる時局認識を以て政府に對處し來るかにあるが、假りに民政、政友兩黨が特別議會に眞向から不信任案を提出、內閣打倒の態度に出で、

臺灣でも鐵材の使用見合せ
部局長會議で決定

總督府豫算例事局長會議は三日午前十時より長官官舍に於て開催され、鐵材の不足對策の對策として採られた鐵の輸入關係並に關聯する事項に關し協議の結果、左の如く決定した

使用する工事等も成るべく繼續工事適宜の方法をとり鐵鋼に對する使用量を見合せ若くは繰延べ得るものは繰延べ得る方針を以て臨むこと

政黨陣營は敗北
政局は複雜な展開か

【東京三日發】第二十回總選擧の結果は發初より豫想されてゐた通り民政、政友兩黨の反政府勢力會派は合計三百二十四名の絕對多數を獲得し、兩黨の第一黨競合ひは僅かに四名の差を以て民政黨が依然第一黨を維持する結果となつた、又十四名から一擧に十八名に激減

大衆黨は發に選擧前に際加し二十七名を獲得し、即ち兩大政黨其他會派に對抗を與へわが無產政黨の爲め方大の氣を吐いた、更に今回の選擧結果を政府與と反政府與について見るに先づ政府陣營においては第一黨を維持する結果となつたが、又十四名から一擧に十八名に激減

政黨陣營は敗北
政局は複雜な展開か

政友會
島田代行委員談

政府は退陣せよ
戰ひ勝つて曰く〳〵曰く〳〵

民政黨
櫻内總務の談

陸軍の對政局態度
再解散に同意するか否か

臺灣でも鐵材の使用見合せ
部局長會議で決定

石射遲羅公使
總督を訪問

昭和會不振

財界の神經
極度に尖る

首相參內

解散前との比較

來臺した石射シャム公使（鐵道ホテルにて）

社大黨
安部委員長談

【東京三日發本社特電】三日夜社會大衆黨安部委員長は談話の形式で黨の態度を聲明したが其の內容左の如し

人事

▲俵貿易理事少將（第二飛行團長）二日來北（吉原）
▲川添旅東飛行聯隊長　二日來北（吉原）
▲赤堀陸吾氏（新竹州知事）四日桃園郡下道路視察の爲め出發（新竹特電）
▲日下辰太氏（台拓理事）今回市內千歲町三ノ三〇（電四七七一）へ移轉
▲岡田幸生氏（糖業試驗所長）四日朝來北、日之丸館に宿泊四日午九時より同地へ
▲堤正威氏（台南州地方課長）▲鈴木重信氏（高雄州地方課長）▲宇野末次郎氏（台中州地方課長）三日來北鐵道ホテル）
▲本田乙之進氏（台南市助役）四日內地へ
▲甲斐榮氏（日本アルミ高雄工場長）二日來北鐵道ホテル）四日宿泊九州へ出張

◇……◇……◇
◇無絃琴◇
◇……◇……◇

愛すべき哉

（175）

武田麟太郎
富永謙太郎
繪

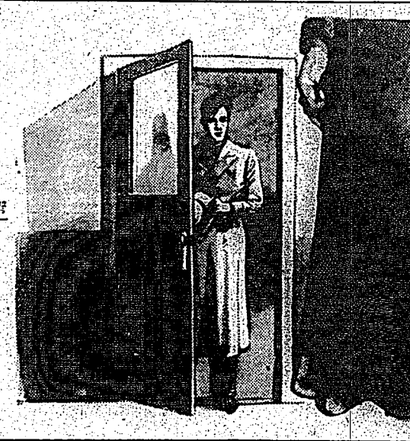

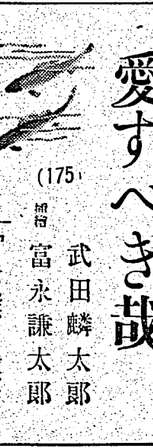

大勝の社大黨に
町田總裁が宣戰
〝かう花園を荒されては
もうぢつとしては居られぬ〟

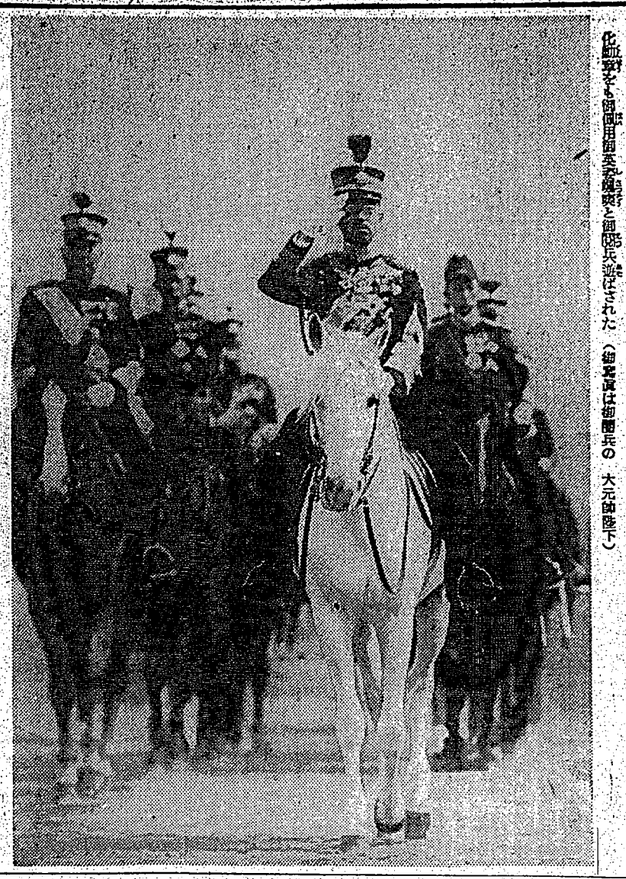

代々木原頭に仰ぐ馬上の御英姿　愛馬陸軍大將の御軍服を潜ぎまつる天長節大觀兵式は本日の正午に初の文化觀兵式として代々木原頭で挙行　大元帥陛下には陸軍機式大元帥の御正裝に召され　（御寫眞は御馬前兵の　大元帥陛下）

【東京二日發本社特電】昨日は終つた！辛うして第一籤を保持し得た民政黨總裁町田さんを二日後午込の宏壯な邸宅に訪れる、總裁の口を突いて出たものは"政友新興勢力社大黨に對する宣戰布告"であつた　既に政民兩黨が第一籤か問題でない、彼の牙城を衝くものは宿敵政友會に非ず民政黨の花形を飛して憚られる社大黨であつた　道なき道を切つたのである　語は先づ第一籤か四捨五入すれば同じですよ、第一籤を貰つても仕方がなし、取いでも仕方がなし…と敗軍の將兵の如き第一籤の　自重に　ほまつた社大黨に就ては…

と尋ねると何もないよと顔をソファに落したがすぐ思ひ直り、つや〳〵した顔を光らせながら"政友と社大黨は違ふ"と就た　今までは社大黨の言ふことも我儘は放つておいたが、もう放つておけぬ所まで來たと思ふ　彼等の云ふことが果して眞實である政治家の口にすべきことか、假等の政見が果して實現のあることか我々はこれから國民に知らせねばならないと思ふ　我々だつて同じ國民の幸福に就ては考へてゐるが政策は實行で徒に聲だけ大きくして實行を伴はねば何んにもならんではないか　今社大黨は相手にとつて不足なき一人前の政黨まで成長した訳である、――民政黨の宣戰布告に對し社大黨の河上丈太郎氏を二日夜芝區野口町の自宅に訪ねると、この夜神戸の戰場から引揚げて來たばかりの河上氏はニヤ〳〵笑ひ乍らそれは當面問題にならんよ大衆が我々について來るのは美しい政策に魅せられて來るのではなく資本主義の矛盾を指摘するつまりの大衆と云ふ現實被害者、即ち病人に向つて苦しい所や痛い所を明らかにする我々の遣り方が正しい共鳴を生み出す訳以上なるんだ、政治家と云ふ者は藥を與えるんではないか、診斷が正しいか正しくないかと云ふことが必要なんだよとあつさりやつてのけるとふつてゐる、――社大黨の組織は全國的にも、軍務上にも、日常生活にも、電話に依る通信が今後ますます重要性を加へることは明かなる事實であるに鑑み、遞信部では島内電話網の整備について積々攻究中であるが、明十二年度より五ヶ年繼續で西部一、二等局の電話を全部自動式に改め標との計畫は來年度豫算より計上される模様である、一、二等局十三のうち高雄は既に先年より自動式を使つてをり、嘉義も明後年には實現することになつてをり、殘る一等局基隆、新竹、台中、台南及び二等局、彰化、屏東、澎湖島と共に完成の暁には台湾通信界の面目を一新するものとして注目されてゐる

天然樟林地帶に
植樹と製腦試驗
青木技師の調査で決定

腦樹蕃計畫に伴ひ、青木技師の調査を受けた結果、台東廳と協力、此處に四百甲歩の樟林を造成すると共に腦樟利用の爲め腦力使用の機械腦の試驗を實施すべく近く着手の運びとなる筈である、尙青木技師は初回調査終了後一旦歸臺する筈である

【臺東電話】殖産局の青木技師は三十日來東して台東廳下樟腦の調査にとつて、台東廳と協力、此處に四百甲歩の樟林を造成すると共に腦樟利用の爲め腦力使用の機械腦の試驗を實施すべく近く着手の運びとなる筈である、尙青木技師は初回調査終了後一旦歸臺する筈である

可愛い赤ちやん
五十名を選獎
五日の節句に授賞

【臺北電話】不具と病の二重苦に苛まれつゝあめて最後だけでも温い人の情に抱かれたいと唯一人の縁者たる義父母を求めて全國をさ迷ふこと實に二十年、富のない足を重たげに台湾へ遥々と來た天涯孤獨の哀れな運命がある、右は東京市芝區愛宕町二丁目二十番地敏志（七）と言ひ乍つの年に實父兄を失ひその後の爲めに右足切斷の又全身を絶ち難き病に冒されて全島を巡回興行中の義父母太郎（六）と同さん（四）を抱へて人の軒下で物乞ひしつつ全國を漂泊せる哀れな母子三人連れ、去る二十四日午前十時台北驛に着いたが、此の事を聞いた台北市内の赤ちやん五百二十六名の優良兒審査會の審査の結果左の如く五十名を決定、此處はれた健康兒の選獎式は五日午前十時台北公會堂中央會場に於て行はれる

臉の養父母
臺灣のいづこ
二重苦の青年來臺

今度その義父母が台湾の花蓮港辺りにゐるらしいとの話を聞いてわざわざ鹿兒島より汽船で四百三日來明來陸入港の湖北丸でやつて來たもの　養父母は七円、殘の布で作つた粗末な鞄を肩に掛けよしんぼりと上陸した　醫者が台湾の北投でゆつくり靜養すれば病氣の方はよくなると言つたから義父母を見つけたら僅かな金を出して貰つて北投の山中に小さな家を結んで日頃信仰する山中に念佛さんつゞけても暮らして行きたいと言ふ健氣な心掛けに若い義父母は

島内前校長
博物館入り

牛腸前校長島内氏は今回實業學校長を辭した島内氏は今回實業學校長を辭した島内氏は今回實業學校長を辭した

郎ボウニキ安

白粉やクリームは腸炎を止めるか

中神上妻氏の研究

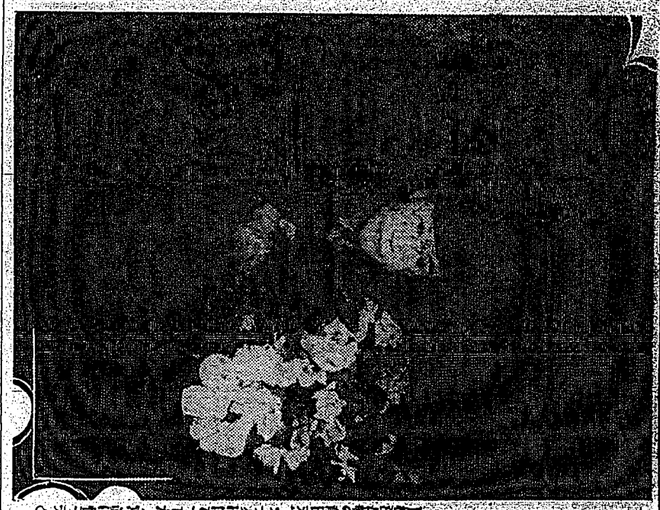

「手帳」

秘密に治せる

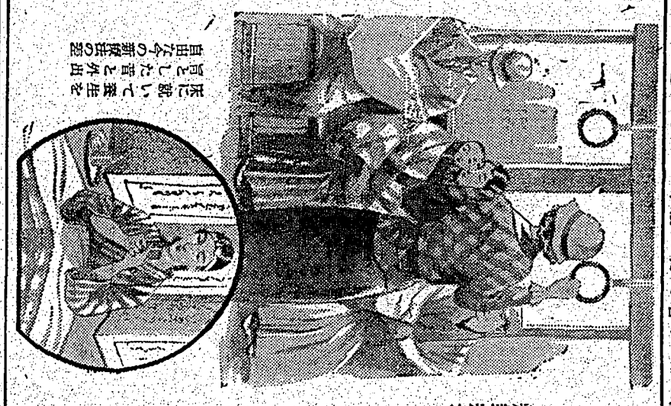

微熱に昆布茶

肥りたい方も召上れ

推記紹介

院病大帝

用使科人婦

ワセリン

特許許可　家庭用

虫ケムシ

強力殺虫液

虫蚊を殺せ、

虫蚊を殺せ、

虫蚊を殺せ、

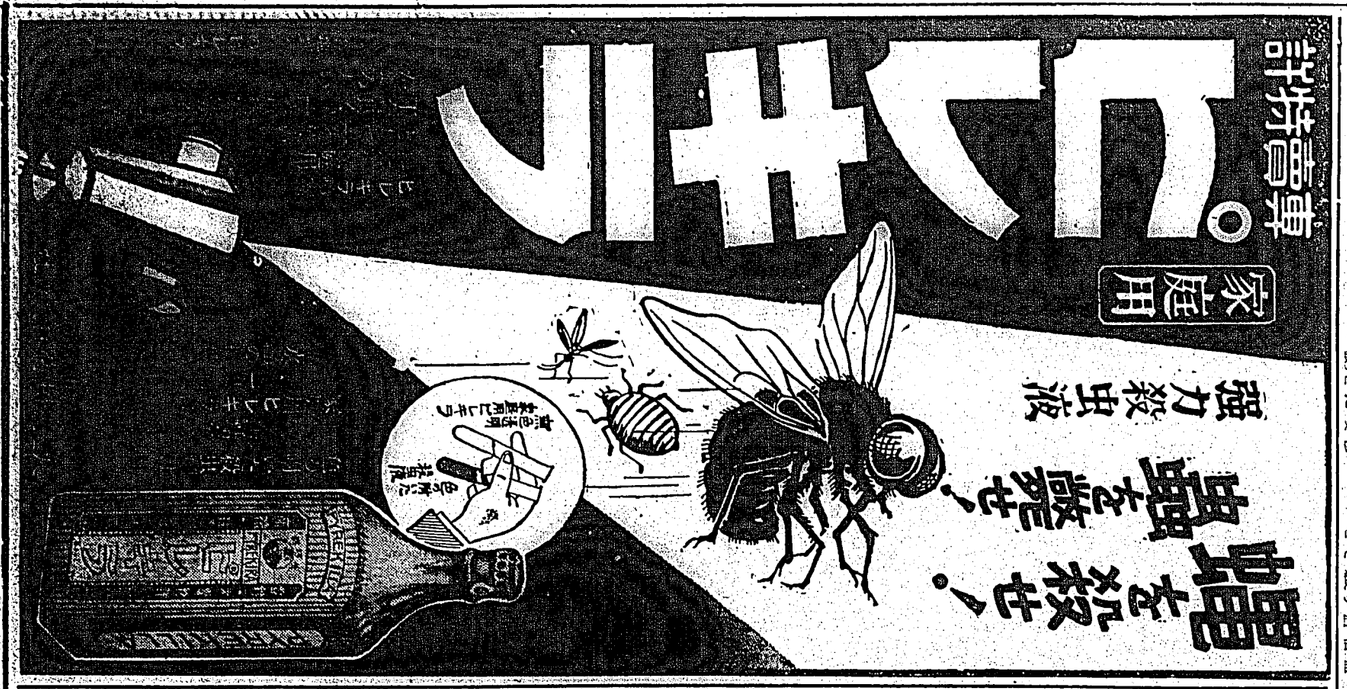

船●汽車●バー

酒のおともに●

男性ホルモン剤 アンドロステン

本品は

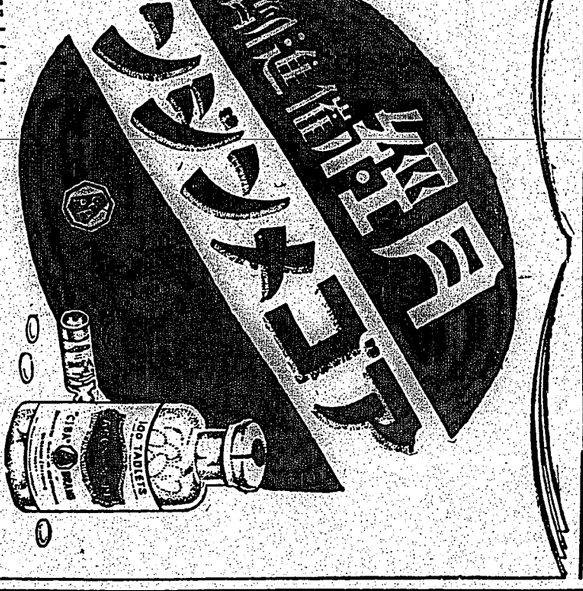

強性ホルモン剤 ゴナトロピン

日産婦人科学会編……

胃腸疾患に

慢性

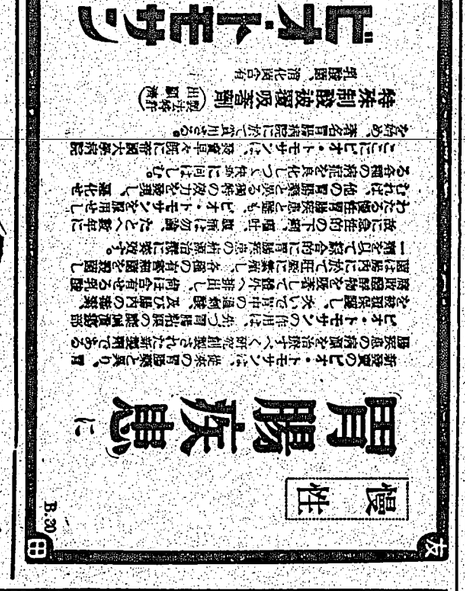

家運こゝから

家運こゝに定まる

大仏

森永スキムミルク

世界的優秀粉乳

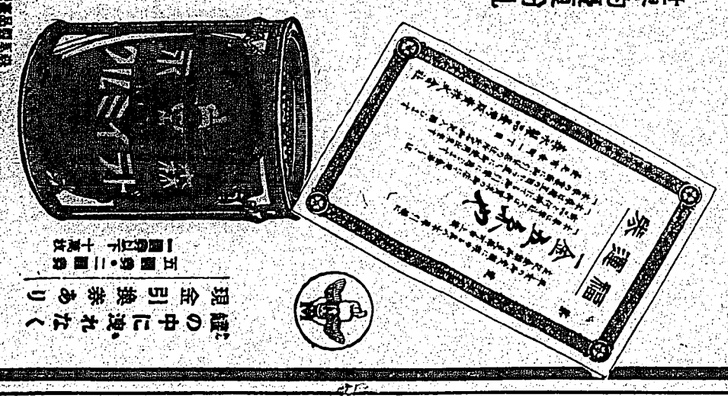

ハギレ

津村含嗽剤

華やかカルマ

曉星雙紙 (56)

(舞上場)

田中貢太郎作
河野通勢畫

象の鼻 (六)

大郎はいきなり刀の鍔に手をかけた。

「黙れ、黙らぬか、黙らぬか、お待ちを」

と源藏がかりで云ひ云ひ入つて來た者があつた。片手の鎚鉾の大きな法印被衣を持つた四十左右の男であつた。主翁の亭十郎で良い氣持に醉つてゐるらしかつた。六郎は對手をもうろんと見た。

「何人だ、汝は」

亭十郎は雇に坐つた。

「てまへは、此處の主翁でござりまするか」

「ほう、汝が主翁か」

「さやうでござります、ちよつと風雅に紹鷗がござりまして、出かけましたが、すぐすみましたから歸つてまゐりますと留守の娘がお客樣にお相相申しあげたとの事でござります。お客樣、お客樣をつひにお武家と見こんで、お願ひいたしたい筈がござりますが、一つお聞き屆けになつてくださりますまいか」

六郎は顧いた。

「武士と見こんで賴むとあらば、聞きとどけてもよい、何事だ」

「他でもござりませぬ、今晩の事はてまへが輕重にもお詫いたしますから、さらりと水に流して、お氣もちを直して、改めてお遊びになつてくださいますまいか」

「その事か、よし」ついと刀を鞘に收めて

「さう事が輕れば、主翁の顏をたててやる」

「てまへ」

六郎が刀を捲り込つたところへ

「暫く、暫く、暫らくお待ちを」

と源藏がかりで云ひ入つて來た者があつた。片手の鎚鉾の大きな法印被衣を持つた四十左右の男であつた。主翁の亭十郎で良い氣持に醉つてゐるらしかつた。六郎は對手をもうろんと見た。

「何人だ、汝は」

亭十郎は雇に坐つた。

「てまへは、此處の主翁でござりまする」

「ほう、汝が主翁か」

「さやうでござります、ちよつと風雅に紹鷗がござりまして、出かけましたが、すぐすみましたから歸つてまゐりますと留守の娘がお客樣にお相相申しあげたとの事でござります。お客樣、お客樣をつひにお武家と見こんで、お願ひいたしたい筈がござりますが、一つお聞き屆けになつてくださりますまいか」

六郎は顧いた。

「武士と見こんで賴むとあらば、聞きとどけてもよい、何事だ」

「他でもござりませぬ、今晩の事はてまへが輕重にもお詫いたしますから、さらりと水に流して、お氣もちを直して、改めてお遊びになつてくださいますまいか」

「その事か、よし」ついと刀を鞘に收めて

「さう事が輕れば、主翁の顏をたててやる」

す、たとひ赤鯨でござりましても刀と名のつく物は腐いてはなりませぬ」

「なんだと、拙者の刀が赤鯨だ、赤鯨と云つたな」

「これは失敬、お客樣、てまへの申しあげましたことは物のたとへでござります、我から醜る花の雨」

河戸邸の門前になつて、

「客が駕籠にはいるまで、うつらうつらなられる醜がある。

「これは、これは、お客樣、どうか、今一度、わたくしの申しあげるところを」

「ならぬ、主翁を斬りたいから」

「てまへの首を何になさいます、お客樣、もう暮六時も過ぎましたから、駕籠にもお間にあひませぬ」

「黙れ、かしやがつたな、武士を嘲しやがつたな、よし、もう醜

新映畫

"武器なき騎士"

燦然たるデイトリツヒ

巨匠フエエデとのコンビ

トイナユ館映畫

はアレキサンドラ・ウラヂノフと呼ばれる帝政ロシアの伯爵夫人である。彼女の夫は歐洲大戰で戰場

がそれで、この映畫の主役はマルレーネ・デイトリツヒ「巴里西へ行く」に主演した英國のスター、ロバート・ドーンソットといふ珍らしい顏合せであるが、この映畫にかけるデイトリツヒは實に「珠かしき一つの熊度をなした」と評される程凄絶たる名演技を示してゐる。彼女の此映畫にかける役圖の嚴と消え彼女は間もなく起つた革命の恐怖を避れてゐる田野の中に寂しく立つ一古城に身を潛めた◇……或る日、赤軍が城の傍りを通過して彼女を捕へそしてフオーサジールと呼ぶ赤軍の委員が此美しい孀婦を救く事となる、フオーサジール（ロバート・ドーンソット）は元々英國の新聞記者であつたが革命と共に赤軍のシンパとなり赤軍二士官となつてゐるのである。そしてここに救く者と救かれる者との間は不思議な感の力で結ばれ二人は砂そかに逃走、或は赤軍、或時はまた白軍に捕へられ、波瀾曲折を極めて二人は離れ離れとなり遂に女は汽車に依つて國外に逃れるべくある駅を離れる那男は後を慕つて來た列車は行く、男女の姿を認めながら悲しい別離をせげ一人その地にとどまる。

◇……このロマンティックな映畫面、フイルムの上では數秒を要しない例へばデイトリツヒが瞳孔が如何なる感情的な或は感情的な場面を黑瞳し、感覺を與へるかは想像に任せるとして、ここではこの映畫に要した數字に就て申し上げよう、總費用は五百万フランの巨額でその四分の一はデイトリツヒ一人の費用、そして或る一つの場面で、フイルムの上では數秒を要しない例へばデイトリツヒが瞳孔

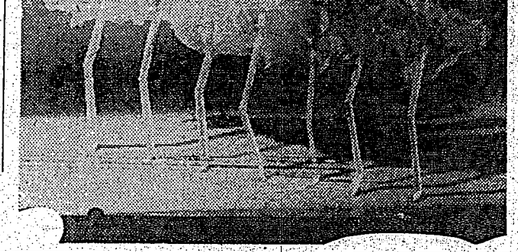

カナ文字ニュース

△總選擧ノ ケツクワ 各派別ノ當選者ハ 民政黨一七九、政友會一七五、社大黨三七、昭和會一九、國同一一、東方會一一、日本無產一、養止會一、政革五、其他一、中立二五トナリマシタ

△臺北州デハ 自治側ジツシノ記念事業トシテ 臺灣デ初メテノ青年道場ヲタテルケイクワクヲシテヰマス コノ道場ハ有名ナ六原道場ニニタモノデ不拔ノ精神ト實行力ノアル模範人物ヲ養成スルノガ目的デス

人間はだしの このマツチ (1)

橋草をのむ人の手で半身を燒かれるまで去られるマツチの軸もつれづれのままに可愛がつて細工を施すとこんなにも面白い姿になります、みなさんもひとつ試似てやつて御覽なさい「この美はしき乙女子の前に、人々默せり木の如く、何故と申せば、そはマツチゆゑ」

全島 有段者十人抜碁戰 (第二局)

(本社主催)

先相先 先番 三段 羽廣 清太郎
二段 日比石 堂

(六出半ヨミナシ)

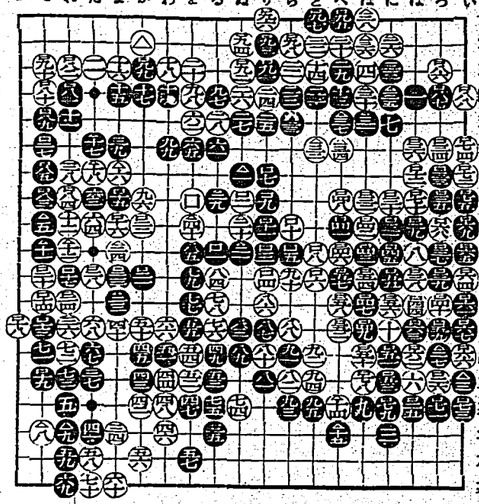

畫報徴詩

詩題 通貨膨脹
七律 韻は隨意
期限 五月十五日まで
本社編輯局販賣部に宛

メガホン箝

▲北米合衆國內小學校にて兒童に對し各種統計並數字を迅られて困るクルベン教育代表▲米國合衆國の小學校にては算術が大いに考へる必要あり（同盟發）▲五月一日手洗所にて五、六歳子供用赤羅紗帽子御入れの方御寄附下さいませ、御取りに來て下さい（台灣神社社務所）▲台中二中よき話ながらよく戰つた六回こそ優勝せよ（二高應援生）▲バス市營を望んだのは料金の値上と運轉系統の改惡のためではなかつた（基隆アーソレナニ生）▲基隆商業講習所は設置するのでせうか（しりたい生）

臺灣鐵道教本　講談社發行本年第六回が發賣された「臺灣案內」（矢田挿雲解說、扇形月山挿畫）「浦島太郎」「花咲爺」「舌切雀」「桃太郎」「猿蟹合戰」「カチカチ山」「瘤取り爺」の七冊であるが、兒童の構成教育には好適のものと云ふ事が出來よう。

潮汐 (五月四日)

	滿潮	干潮	滿潮	干潮
基隆	午前 五・五五	午前 一一・四五	午後 五・五五	午後 一一・四五
淡水	午前 五・一〇	午前 一〇・五〇	午後 五・一〇	午後 一〇・五〇

博士の創製 毛生え藥

◎田中醫學博士方劑
◎說明書無代進呈

田中醫學博士創製の毛生え藥フミナインは毛髮の發生を促進し、その脫落及び逆脫を防ぎます。即ち頭髮、眉毛、鬚、腋毛其の他人體毛髮のあるべき部分の毛髮の薄きものを濃く又無きものに生え變フミナインの效能により新次發生せしめます

夕、發育に因り毛髮の脫落の場合其の脫落を防止し、且つ之が原因する禿頂脫毛に對しても最適にして同藥を用ふれば頭を洗ふて同樣毛髮を濃生せしめます●禿頂●圓形禿●壯年禿●脂漏性脫毛●脫毛●腋窩●かも●禿●眉毛薄き●生え際の不揃ひ●男女ともあるべき所に毛薄き方……は、後と云はずスグお用ひあれ。

（全國藥店にあり）

フミナイン（藥）五十錢、九十錢、一圓六十錢、三圓五圓五十錢、送料內地十二錢、萬一品切の節は代金を添へて左記發賣元へ御註文ありたし、即時發送す。

發賣元 東京藥院
東京 市芝區田村町四丁目一番地
振替東京三芝八八三二番
大阪 市赤十字病院前
天王寺五九六番
振替大阪九〇八一八番
東京藥院

模造品多し必ずフミナインと御指名の上御買取下さい

孔雀の圓香 かとり線香

新案特許口火附 マッチ一本ですぐ火がつく

殺虫劑 アラート

專賣特許

衣服の虫よけ
強力芳香防虫劑

南海パラ粉

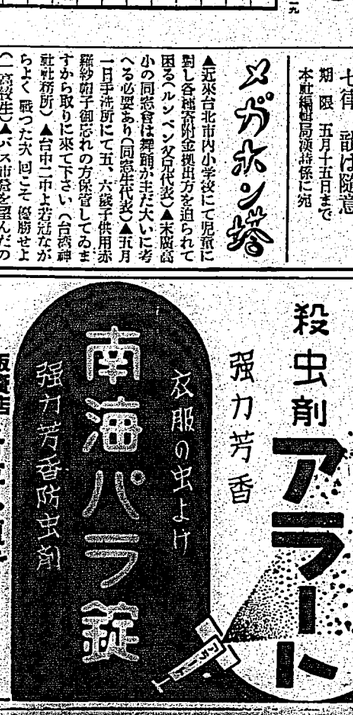

販賣店 各位へ謹告！
消費者

三十年の歷史と大資本を以て完備せる機能により製產せられたる當社製品は其品質の絕對優良なると價額の割安に充分の自信を有するものなり、加之將好ロ火附の便宜は他の模倣を許さざる當社の特權なると共に販賣店各位の御益を擁護し而も消費者各位より絕對の信用と賛成を博する事疑なし。

◎御照會は代理店、特約店又は最寄の販賣店へ

製劑一手代理店
東光株式會社藥品部
臺北市綠町三丁目 四〇五三番
同社臺南支店
臺南市港町一丁目 四一六番
臺北特約店
池澤一郎商店
臺北市錦町一丁目 一四七番
製造本舍
南海晒粉株式會社除虫藥品部
和歌山市、大阪市、高知市

菊牡丹 かとり線香

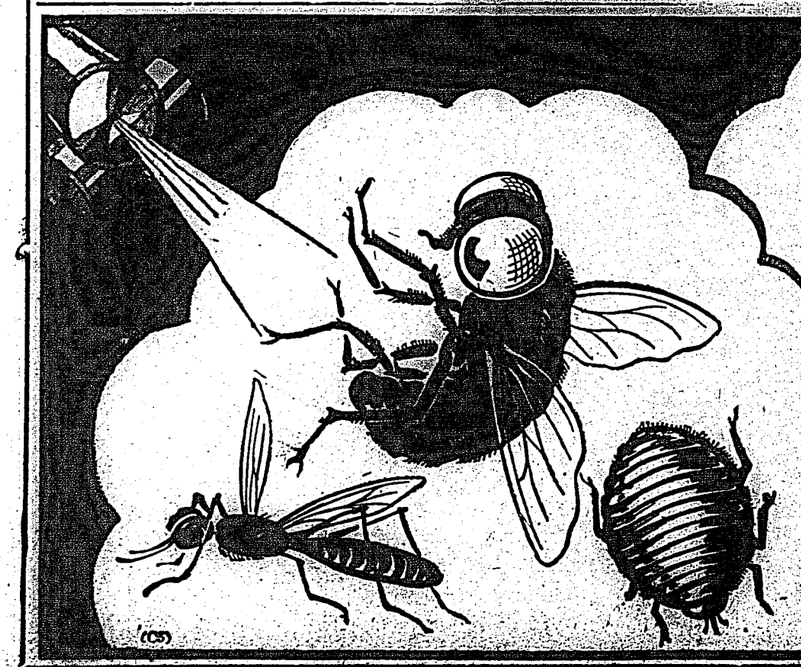

蠅、南京虫、蚊はモチロン、百萬の害虫も數滴のインピレスで忽ち絕滅！

人畜無害
芳香馥郁
引火安全
汚損絕無
効力絕大
品質不變
使用簡單
價格低廉

世界的殺虫試驗法の權威ビートグラデー氏法に依る實地殺虫試驗濟

德—石油罐一八立入 全國藥店
用—一ガロン罐入 雜貨店
法—½ガロン罐入 食料品店
—¼ガロン罐入 ニテリ

臺灣一手發賣元
台北・台中・台南
株式會社 辰馬商會
製造元
神戸 長岡驅虫劑製造株式會社

超強力殺虫劑 インピレス 專賣特許

市況 (三日)

正米市況前場

| | | |

臺灣日日新報

本日夕刊共十二頁

編輯兼發行人　佐々木喜善
印刷所　臺北市榮町四丁目十番地
電話新聞社　四〇〇八番
電話販賣所　四〇〇九番

本日之特賣

物價はどこまで騰るか

○總選擧後の政局と財界の今後
○平價切下げ說について……高木友三郎氏＝高木藏相
○株はそろ〳〵賣り時か……三井信託筋
○院外と院內の相違……川崎克氏＝兩院總務評判記

○被服はどうなる？　北村支店長＝衣料統制佐久間氏
○食料品はどうなる？　一般仕入筋＝受入難
○家賃はどうなる？　玉塚勝伍氏
○建築材料はどうなる？　酒水組重役＝飯高國夫氏

私の見た財界人

○東洋一の大國音　高崎の井上保三郎翁物語
○三菱をつくばらんの記　（三菱社の手記）

貧乏を寄せつけぬ工夫　（製菓研究家＝榛葉良男）

○安田善次郎翁＝實生活
吉田秀人氏＝完本十敵
根津嘉一郎氏＝大烏伯鶴
小林一三氏＝河野安通志

○内外人向き商賣いろ〳〵（白木屋重役＝宮入保弐）
○心臟次第で儲かるプラン（成水製菓重役＝山崎宗晴）
○僕の金儲けプラン七種（ヘリウッド監督＝牛山清人）
○外人はどんな土産物を買ふか（帝國ホテル支配人＝犬丸徹三）

三年後の萬博にはどんな金儲けがあるか

○かからでも納稅に卓くない金儲けのヒントをここから汲み取れ
○内外人向き商賣いろ〳〵（白木屋重役＝宮入保弐）
○心臟次第で儲かるプラン（成水製菓重役＝山崎宗晴）
○僕の金儲けプラン七種（ヘリウッド監督＝牛山清人）
○外人はどんな土産物を買ふか（帝國ホテル支配人＝犬丸徹三）

あの店は何故繁昌するか

◇初夏を狙つた賣出し法（野村證券小倉支店長＝小沼昇）

◇の店は何故大當りしたか（藝能社會學者＝吉本敏郎）

■公社債投資法（野村證券業務課長＝上田敏雄）
■株式投資法（中外商業新報經濟部長＝新田滿）
■貸家經營法（富本地所部・社團法人東本願寺＝松原泰道）

△新設會社株・公開會社株に投資する人へ
△海運界の好況と船舶株の研究
△事業の多角化を圖る電力會社株の研究
△原料不足による妙味株（四社）
○肥り過ぎの人に多い病氣と治療法（慶應醫大教授＝三浦謹之助）
○神經衰弱の原因探究療法（慶應醫大教授＝林髞）
○眠つて覺く眼の病氣とその手當（慶應醫大教授＝宮下左右輔）

定價三十錢（送料二錢）　實業之日本社（振替東京八六八番）　東京市麹町區有樂町一丁目一番地（電話丸ノ內一二一〇番）

時局大觀

五月上旬號

每月二回發行・一冊五十二錢・半年

英國の大典と日本……平澤玉城
英國皇帝陛下戴冠式に際して……副島道正
英帝の戴冠式と我帝室の地位……古部百太郎
大英帝國生命線の一考察……原田忠一郎
國際激化と獨逸植民地要求……美濃部亮吉
三大國家ブロックの對立……岡本鶴松
世界的な協調外交……平野等
在米日本人第二世は何う成る……大山卯次郎
軍備保障不安と自國の中立……泉哲
特別協定による捕獲法追完……高畑義正
支那統一第二期の根本動向……田中香苗
蒼東北軍と支那共產黨……金崎賢
獨立自治權確立の南阿聯邦……景山哲夫
日蘇關係の現實……中山貞雄
日進論是非……井手靜一郎
永代借地權の整理に就いて……杉原荒太

社報時交外

八六八一五京東替振・丸ノ內東京市

全六卷　少年國史物語

坪內逍遙博士指導
前田晁著

絕讃!!　眞價に集る　擧國的申込!

少年少女の歡聲
三千年の史迹に浮ぶ波瀾と詩と夢!
父兄先生方の滿足
皇國の神髓をうつす少國民敎化の書!

巷間、國史の多くは、或は煩雜な史實を羅列するに止まつて難解無味の譏を免れず、或は一國の衰隆を筆に任せて汎るにそがしく、正史を離れた低級卑俗な讀物に墮し易い。

少年敎育の重大性が叫ばれ、國體明徵の聲が喧しい時、ひとり、かゝる難解と低俗の弊をしりぞけて、內に燦然たる祖國の精華を描いて國民精神作興の熱望に應へ、外に凛然たる忠臣烈士の事蹟をうつして少年子女の魂に迫るもの、此「少年國史物語」全六卷こそは、至寶的少年用國史として、子弟敎育の爲、國家將來の爲、各家庭各學校に必備さるべき最上の良書である

第一回配本は全國書店にあり
（御申込は各地書店又は直接當出版部へ）

第一回〜神代・大和・奈良・平安時代

本卷は、神秘な霧に包まれた神代に筆を起して、雄壯な神國創業の事蹟に國民、日本武尊、神功皇后の御物語から仁德天皇の御一統、佛敎傳來に續く我物質的國家の夢を描いて、奈良、平安兩時代の榮耀による文化の迹に終る。

著者の顧慮は、不撓なる精進に存えて、一千五百年に及ぶ日本古代の姿を此一卷に聚めて餘す處なく、時に尊嚴不可侵を感じて景望の良感を示し、時に親近感溢るゝ花園に遊んで少年少女の魂を摑まん。

英雄な文は豪平の世を過り、曲折に富む筆先は波瀾の時を追ふて、此一卷興味深々として、少年少女の知識と情操をはぐくむ全卷中の白眉篇。

豫約募集

第一卷	神代・大和・奈良時代	平安時代
第二卷	平安時代後期	鎌倉時代
第三卷	鎌倉時代後期	吉野時代
第四卷	室町・安土桃山時代	
第五卷	江戸時代	
第六卷	東京時代	

（豫約規定）
新刊第一・六卷　二五頁
每月拂一冊　一圓二十錢
一時拂六冊　六圓八十錢
送料　市內六錢・內地十四錢
滿洲・鮮・樺・臺十八錢
申込金不要
五月二十日〆切

東京・牛込
早稻田大學出版部
振替東京一一二三

新時代の濃化粧品
資生堂
粉白ひよや
白・肌色　大一圓　中五〇セン
全國各地の資生堂チェンストアにあり
濃化粧がたやすく出來てきれいに上がる新らしい白粉！
ラキもノビも申分なく獨特の油性白粉なので白粉下クリームをつける必要なく、簡單にお化粧が出來る理想的の濃化粧料であります
新發賣
資生堂販賣　東京

三共　SANKYO
常習便祕に
カスカラ糖衣錠
三共株式會社　東京・日本橋

ナショナルランプ

犬印滋養糖
牛乳を世界のやうにする
ポチも欲しがるおつぱいは滋養分が入つてます
和光堂　N—19

星一印胃腸藥
星一製藥株式會社

のみのコバタ
カモス歯磨
喫煙家よ　火に…歯に注意せよ
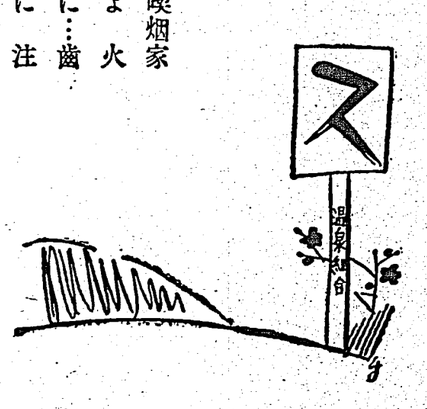

歯磨化粧品　藥店ニアリ　定價十五錢

臺灣日日新報社發行所　臺灣日日新報社
ハイキングコース（近郊遊）
一冊金一圓

セラー万年筆
御愛用者大賣出し
當籤發表
一組六十本抽選　各組共通

賞品	當籤番號
特等　調整電氣スタンド　一台宛	28. 57.
壹等　特製アルバム　一冊宛	23. 26. 21.
貳等　セーフーシャープペンシル　一本宛	2. 8. 50. 6.
參等　セーフーインキ　一個宛	殘全部御買上時に進呈

特、壹、貳等當籤番號の抽籤券と引換に御買求めのセーラー萬年筆販賣店にて賞品を贈呈申上げます。
會場出張所　臺北市錦山町二一

澁布に エキホス
晩春の感冒、肺炎には惡性のもの多し御注意を要す
特に百日咳に御留意を！
エキホスの適應症
感冒、肺炎、百日咳、肋(腹)膜炎、扁桃腺炎、ロイマチス、神經痛、腰痛、齒痛、火傷等に應用すれば手數を要せず用法、簡便にして一回の塗布よく長時間効力を持續す。
信用ある藥店には必ず「エキホス」の備品あり
御注意
近時外觀、包裝等エキホスに類似せる製品多數あり御購入の際には必ず「エキホス」と御指名を希ふ。
エキホスの特徴
一、含有藥劑の配合は多年の經驗に依り最も純良なる藥劑を嚴選使用せり。
一、主成分無水グリセリンは吸濕、塗透、保溫の效果を有するものなれば本品の含有に依り巴布劑として優秀なる効力を發揮す。
一、藥効の完全を期する爲め特許嚴封包裝をなす。

包裝　一〇〇瓦　二五〇瓦　五〇〇瓦　二キロ瓦
A—50(B)
EXIHOS

破產宣告

臺北州淡北市士林街字芝山巖一丁目一番地　貳拾八番地　破產者　前同市同番地　故　林本源製糖株式會社　右代表者　取締役　林熊徵
同州七星郡內湖庄內湖字番子坑百八番地　破產者　前同庄內湖字番子坑　故　林本源製糖株式會社　右代表者　取締役　林熊徵
同所同番地　破產者　林本源製糖株式會社　右代表者　取締役　林熊徵
右ノ者ニ對スル昭和拾貳年(ワ)第拾九號破產事件ニ付昭和拾貳年五月參日午前拾時ノ爲シタル破產宣告ニ付公告ス
一、新竹州知事ノ左ノ如シ
二、破產管財人　臺北市下錦町壹丁目五拾番地　辯護士　金子保次郎
三、債權申出期間　昭和拾貳年五月拾七日迄
第一回債權者集會　同年六月參日午前八時
調查期日　同年六月參日午前八時
四、破產者ノ供務者及破產財團ニ對スル財產ノ所持者ハ破產者ニ非ザル爲メ又ハ破產者ニ對シ債務ヲ負擔スル者ハ其ノ旨破產管財人ニ對シ債務ノ辨濟ヲ爲シ又ハ其ノ財產ヲ所持スル者ハ其ノ旨破產管財人ニ對シ財產ノ引渡ヲ爲スヘカラス破產者ニ對シ債務ヲ負擔スル者ハ其ノ旨破產管財人ニ對シ財產ノ引渡ヲ爲スヘカラス
五、破產管財人ハ第一回債權者集會ノ期日ニ於テ破產財團ノ狀況ニ付報告ヲ爲スヘシ
六、破產者ハ昭和拾貳年五月拾七日迄ニ財產目錄竝ニ貸借對照表ヲ裁判所ニ提出スヘシ
昭和拾貳年五月參日
臺北地方法院民事部
判官　草場良一　㊞

物品購買公告

一、複方魔酸ニメヂン注射液五百瓦瓶外拾弐點
五月拾日午前拾時競爭入札執行
詳細ハ五月四日附報參照
總督官房會計課

因大阪商船

○基隆出帆（入港）
門司行　高千穗丸　五月八日
神戶行　高千穗丸　五月十日

臺灣日日新報社

臺北州上海行
門司・神戶・大阪・名古屋行　長崎丸　五月十日
香港行　長崎丸　五月十日
廈門行　香港丸　五月十日
福州馬尾行　大球丸　五月十日
汕頭行　香港丸　五月十日
福州馬尾行　河南丸　五月十日
汕頭行　河南丸　五月十日
廈門行　香港丸　五月十日
基隆花蓮港行　吉野丸　五月八日
帝國（廈門「分室」）行　比叡丸　五月十日
但シ（がんセす丸　五月八日午前八時入港ノ分ニシテ）
西貢（廈門行バタビヤ丸　五月廿日
タクオ（廈門行サマラン丸　五月廿日
（廈門行）
○基隆出帆
臺北行　富山丸　五月四日　正午
臺中行　臺南行　臺東丸　五月八日　午前十時
東京直行　臺東丸　五月十日
其他對岸各地ノ汽船ハ東北電話八五〇番

三近海郵船

門司行　富士丸　五月四日　正午
臺中行　臺南行　臺東丸　五月八日　午前十時
吉野丸　五月十二日　午前十時
上海內地行　白山丸　五月廿二日　前九時
香港歐洲行　伏見丸　五月十九日　後七時

大連汽船

大連直行　山西丸　五月八日　午前十時
東京行　山東丸　五月十八日　午前十時

丸一組

臺北市太平町二丁目一番地　電話四九番
臺北市太平町二丁目一番地　電話八八番

荊妻ラク儀本日午前七時自宅に於て死去仕候間御通知申上候　故人　高橋權三郎　喪主　高橋平吉　葬儀　井田金作

大正十三年五月四日　午前十時　臺北市大龍峒保安宮前　齊藤峰三郎

總選擧に敗れて捷つの途
政府は滅私奉公を地で行け

一

この度の總選擧に對する國民の審判は、果して豫想通りの結果を見、購買の分餅には差したる大變化を見るに至らなかつた。即ち政民兩黨の反政府的勢力が、依然壓倒的勝利を收め、社大黨が顯著を示し、昭和、國同、中立等の所謂政府側に立つものの敗退に終つたことを除外面の各勢力に對比して見るに、先づ第一黨民政は二十五名を減じ、之に反し政友會は五名を減じ、社大黨は實に一擧十七名を增加した。准與黨たる昭和會は解散前の二十四名が十九名に減じ、文字通りの壓敗を見せてゐる又新人の進出は、四百六十六名の新顏員中僅かに八十一名に過ぎず其の數に於ても質に於ても解散前と大差なく、時に讀賣ならしめ、政界の刷新を期すると稱した政府の目的は一向達せられなかつた樣である。更に政府的勢力が意を其の旗幟を鮮明にして結果を固めるに至り、政府當初の目論は全然外れて了つた。此の逆流に抗して、政府の執るべき對策は果して如何なるものであらうか。

二

今次の總選擧は、消き一票の行使に依つて林內閣を支持するか否かの國民の審判を求めるものに外ならない。因より現行選擧法の下に於ては、既成政黨の地盤なるものが物をいつて又新人の出る餘地が少かつた事も見逃し得ぬ事實である。林內閣が解散を斷行したる動機は、果して何處にあつたかも知れぬが、現に角、國民に其の理由が充分呑み込めなかつた一事だけは明瞭ひない事實である。これは政府に所謂與黨なるものの無く有つても極めて小勢力であり、既成政黨の冒險と壁を割拒し、之に依て國民に比較的親近さを——と言つた國の權謀あるものが無かつた。政府與黨の敗因は疑ひもなく玆に無くてはならぬ。

三

けれども、少くとも林首相切りの考へでは、現に角、總選擧に依て進退をして國民に對する正しい認識の下に國民自ら國政に參與するといふ組み立てであつたやうだ。此の動機は必ずしも惡くはなく、見方によつては急所を衝いてゐるやうだ。しかし政府は與黨を持たず、從て此の勘繰や意圖を國民に充分徹底させる事が出來なかつた。そして國民をして政府は名の無い戰ひを起したといふ風に思はしめ、實質上では政民兩黨合流をして殆ど無人の野を行く樣の勢ひで反政府勢力を全選擧區へ注ぎ込ませた。之で政府側が減つても、なければ、又擁てる理由も道理も無いではないか。殘る問題は、國新政策を提げ特別議會に臨み、不信任案に對する再解散を以て既成政黨と再戰を試みるか、或は總辭職を行ふか、又は時局重大の今日、過去の行き掛りをサラリと棄てて政府と協調、この國局を打開するかの三方策しか無い。

四

第一の手は、この上內爭を激化する事になり、對外交涉策の一層直しを痛感の今日、採り方ばしい方策とは言はれぬ。第二の總辭職は、聊か輕に選かれた觀にも等しい憲政常道論で、必ずしも今日の緊迫時代の常識論とは言はれぬ。然らば殘るものは第三の政府と議會との協調である。新興勢力となつて現はれた無產黨まで此の安協、協調に入れる事は困難であらうが、既成政黨なら政府が心を割つて協力を提議すれば應ぜぬ事は有るまいと思ふ。又反面に於て非常時を叫び、時局時艱の下に政府の內心の苦衷が寬れるのである。特別議會までの間に於て擧國一致の協力體制を整ふ政府の對策如何に依つては、この危局を孕む苦が政界を擧外、明朗化させ、協力政治にまで發展せしむる可能性なしとしない。要は、過去をさらつと水に流し政府の所調、滅私奉公の誠に出でて、議會との關係を極力排除するのほか途は無いであらう。吾輩は、內閣は須らく此の程度で總辭職ならしむべきことを敢て提唱せねばならぬ。

滅私奉公を期待
政策遂行に邁進
三大臣は速に補充
三日の閣議で決定

【東京三日發】今後の政局に如何に對處すべきかに就いて重要協議を行ふ內相より今次の總選擧の結果に就き詳細報告あつた後、之に基き今後の政局に對する政府の方針に就き協議を行ひ、林首相より既に總選擧は公正に施行せられ新たに選出せられた議員は滅私奉公の精神をもつて正しき時局認識の下に大政翼贊の實を擧ぐるに努めるものと期待する、故に政府もこの期待の下に時局に對處し擧國一致の協力體制の整備を期すべく、先づ內閣の更迭を行ひ、別項の如き內閣の改造を決定した。尙ほ內閣の更迭に伴ふ閣僚の補缺問題に關し可及的速かに適任者を銓衡し本月中旬迄に補充せらるる事となつた。

政府聲明を發表

【東京三日發】政府は三日午後零時二十分今後の時局對策に關し左の如く聲明を發表した

(林內閣總理大臣談)　現下內外の情勢を考ふるに時局對處に容易ならざるものがある、之を克服するが爲めには國策を樹立し擧國一致の協力體制を整ふの外なきを信ずる、先に大命を拜して內閣を組織し其の信念の下に第七十四帝國議會に臨んだのであるが議會の解散は實に憲政革新の基調であり帝國憲政の本義を顯現するの階梯であると信じ、假令總選擧後に於ても政府の意の存するところを十分に諒とせられ非常時局の進展に協力せられん事を望んで已まざる次第である

內閣投出論づ
閣議席上一、二閣僚から

【東京三日發】政府は三日の閣議で新機運に時局の再認識を求め特別議會で八大政綱の實現に邁進する事に決定したが同閣議席上一、二閣僚より

總選擧の結果は反政府陣營が强化されるに至つたのであるからこの際潔く總辭職を斷行すべきではないか

との內閣投出論が出たが、これに對しを敎閣僚は

現下の時局は重大であり善後の結果は依然として反政府陣營が議會の絕對多數であるとしても新議員は恐らくこの姿勢ならざる重大時局を認識してゐる事だらうしそれにあとの見透しもつかない現狀に於いて輕々に投出すべきにあらずとの反對論があつたので小委員會に附託して大勢的に進んで內閣打開に邁進するといふ結論に一決したものであるが、右の如く三日の閣議で總辭職が決へられた事は各方面より注目されてゐる

政黨への協力懇請
林首相は行はず
閣僚補充は 人材本位で進む

【東京三日發】林首相は新機運に正しき時局認識を期待して重大時局收拾のため擧國一致の協力に邁進する擧國協力懇請を行はず閣僚補充は人材本位で進むことに決定した、擧するに時局の重大性に鑑み政黨に對し政府から政綱的の申入れを爲すことなく、進んで政黨側の協力懇請を行ふ事は政黨側に正しき時局認識に基く公正なる行動に出ることを期待するとともに政黨側

新市場開拓

貿易金融に臺銀が積極援助

その下準備として實地調査

南洋近東地方に出張の　岸　光治　氏談

台銀總行神戸支店長岸光治氏は貿易金融強化の下準備として頭取の命を受け六ヶ月の旅程を以て南洋、近東、アフリカの各地を巡歴するが三日台北で語る

六日南進からガンジス丸に乘船マニラに上陸、以下マカッサル、爪哇各地、スマトラ、シンガポール、ペナン、メダン、バンコック、サイゴン、ラングーン、カルカッタ、ボンベイ、カラチ、バスラ、バグダット、シリア、エヂプトの順で

◇…歷訪　パリ、ロンドン

一の取引高を上げてゐるが、

◇…今度　政府では補償額度を增し適用地域も擴げ更に注目すべきは、從來の貿易金融の外に、長期の五ヶ年資付補償をもなすことゝなつた、又內地の大都市では百貨店でも政府の補償と同樣處置の地元からの取引に該當補償をやつて居り、新市場開拓に非常な賣眼をなしてゐる

尙は私ども東京支店から元神戶支店支配人代理たり野間理一郎氏がマニラに行き其處のフイリッピン銀行內に席を借りて臺銀出張員として活動することになつてゐる、このフイリッピン銀行と

◇…臺銀　とは密接に提携してゐるので、その支店網を通じ、マニラに支店を新設する以上に取引上の便宜は得られやうになるだらう、私は各地の實地調査に當つて頭取の命を受け六ヶ月の旅程を以て南洋、近東、アフリカの各地を巡歴するが三日台北で語る

六日南進からガンジス丸に乘船マニラに上陸、以下マカッサル、爪哇各地、スマトラ、シンガポール、ペナン、メダン、バンコック、サイゴン、ラングーン、カルカッタ、ボンベイ、カラチ、バスラ、バグダット、シリア、エヂプトの順で

◇…歷訪　パリ、ロンドン

旅程を以て南洋、近東、アフリカの各地を巡歴するが三日台北で語る

六日南進からガンジス丸に乘船マニラに上陸、以下マカッサル、爪哇各地、スマトラ、シンガポール、ペナン、メダン、バンコック、サイゴン、ラングーン、カルカッタ、ボンベイ、カラチ、バスラ、バグダット、シリア、エヂプトの順で

◇…歷訪　パリ、ロンドン

總選擧の結果に株式市場は冷靜

大勢は樂觀さる

【東京三日發本社特電】總選擧の結果民政黨首腦の勝利に歸し政局の前途に多大の不安を懷はせてゐるが株式市場としては既にその事を豫想してゐたことゝて直接影響なんどなく寧ろ市場獨自の仕手關係によつて三日の市場は前週の二四五十錢高始め總株一齊に二、三十錢高を見せ翌四日新東も五四五十錢台に一步前進りを見せた今後政黨如何となつても非常時局に直面して經濟機構に急激なる變革を及ぼすやうな政策は先づ執らないであらうと見られてをり、一方生產力の擴充は到底の大勢に鑑み從來の如く財界の共通の關心事であつて大勢は變らないであるが最近政府に高物價抑制問題が擡頭しつつあるので、この方面に對する注目が拂はれてをり市場の取組關係相當增加してゐるこの際無下に樂觀は出來ないやうにも見られてゐる

金銅の値上りと臺灣鑛業の業績

年八百萬圓以上の利潤

油田と硫安原料にも期待

爲金の値上げを見越され近頃株式界で俄に人氣を引いてゐる日本鑛業會社は本月二十四日東京本社で定期總會を開き昨年十月より本年三月に至る半期の利益金處分案を附議する筈であるが配當は前期通り年八分の據定である、台灣鑛業の關係物中尙は年產六千七百噸に上つてゐるが昨秋頃まで百田內外となり暮以來更に一段の奮騰を演じて最高百五十四圓あつたが最近本國の反動安を惹起し最近の水準會社發表物價四百キロ百二十圓內外となり暮以來更に一段の奮騰を演じて最高百五十四圓あつたが最近本國の反動安を惹起し最近の水準會社發表物價四百キロ百二十圓內外となり暮以來更に一段の奮騰を演じて最高百五十四圓あつたが最近本國の反動安を惹起し最近の水準會社發表物價四百キロ百二十圓

二十二號未滿糖が上値で御祝儀商內

島內糖價が內地に鞘寄せ

【高雄電話】消費地價に鑑まれて商部的關西の景氣買持は勿論消費業界の買付が現れた、三月安部幸を通じ分配額二十二號未滿糖が就中內地に於ても十九円五十錢どころ相當買持越により本年三月に至る半期の利益金處分案を附議する筈であるが配當は前期通り年八分の據定である、台灣鑛業の關係物中尙は年產六千七百噸に上つてゐるが昨秋頃まで百田內外となり暮以來更に一段の奮騰を演じて最高百五十四圓あつたが最近本國の反動安を惹起し最近の水準會社發表物價四百キロ百二十圓內外となり暮以來更に一段の奮騰を演じて最高百五十四圓あつたが最近本國の反動安を惹起し最近の水準會社發表物價四百キロ百二十

【東京三日發本社特電】總選擧の結果民政黨首腦の勝利に歸し政局の前途に多大の不安を懷はせてゐるが株式市場としては既にその事を豫想してゐたことゝて直接影響なんどなく寧ろ市場獨自の仕手關係によつて三日の市場は前週の二四五十錢高始め總株一齊に二、三十錢高を見せ翌四日新東も五四五十錢台に一步前進りを見せた今後政黨如何となつても非常時局に直面して經濟機構に急激なる變革を及ぼすやうな政策は先づ執らないであらうと見られてをり、一方生產力の擴充は到底の大勢に鑑み從來の如く財界の共通の關心事であつて大勢は變らないであるが最近政府に高物價抑制問題が擡頭しつつあるので、この方面に對する注目が拂はれてをり市場の取組關係相當增加してゐるこの際無下に樂觀は出來ないやうにも見られてゐる

二十二號未滿糖が上値で御祝儀商內

島內糖價が內地に鞘寄せ

【高雄電話】消費地價に鑑まれて商部的關西の景氣買持は勿論消費業界の買付が現れた、三月安部幸を通じ分配額二十二號未滿糖が就中內地に於ても十九円五十錢どころ相當買持越により本年三月に至る半期の利益金處分案を附議する筈であるが配當は前期通り年八分の據定である、台灣鑛業の關係物中尙は年產六千七百噸に上つてゐるが昨秋頃まで百田內外となり暮以來更に一段の奮騰を演じて最高百五十四圓あつたが最近本國の反動安を惹起し最近の水準會社發表物價四百キロ百二十

恒春工場終了

台灣製糖恒春工場は二日午前十一時製糖終了したが今期製糖高は十二万七千八百十二担、步留十二%

電力の高雄事務所

三日落成式を行ふ

【高雄電話】台灣電力高雄營業所の新事務所新築成式は二日午前十一時半より新廳舍に同事務所職員上大ホールに內地知事、高原內務局長、藤原警務部長、堀口殖產長、山下港務局長、松尾市尹、柴田郵局長、內地人側は中村一郎氏等出席し安藤社長の挨拶內海部長、能勢支店長、塚本技師營業所長等出席し安藤社長の挨拶の後、午餐會に移り午後一時過散會した

石拔機の据付普及

臺北州は六月迄

臺中州も準備か

臺北州は六月迄に石拔機の据付を普及する計劃であるが臺中州も之に準備中である

豆粕の二重利用

先づ飼料化が急務

家畜を養つた後肥料とせよ

實驗で有利と判定

【東京發航空便】滿洲特產中央會では、大豆粕を直接肥料として施用するよりも、一度家畜に與へ、それによつて生ずる廐肥を肥料として施用し、綿肥大豆粕を飼料と肥料に重複使用することが農業經營上有利なるを實驗的に國營すべく、營てより大豆粕飼料化基礎試驗を行ひつつあつたが、この程第三回總合試驗報告書の一部を發表した

即ち、本試驗は大豆粕飼料化試驗區（廐肥區）及び大豆粕直接施用試驗區（堆肥區）の二區を設け、水稻、玉蜀黍、甘藷及び蔬菜につき行つたもので、水稻に於ては大豆粕を家畜に與へたる廐肥區は堆肥區に比し、莖葉莖稈發育良好、穗數穀粒に優つてゐる、甘藷では廐肥區は堆肥區に比し、莖葉莖稈發育良好、塊根數穀粒に塊根數穀粒著しく大となつてゐる、また、蔬菜に於ては廐肥區は堆肥區と著しく、發芽、根長、莖重量及び乾重量均勝れ、之等の間に顯著なる差異を認めた

次に、玉蜀黍に於ては廐肥區は堆肥區に比し草丈が伸長し、開花期早く、莖葉收穫量に於ても優つてゐる、甘藷では廐肥區は堆肥區と同樣に優つてゐる、なほ探出した地力を少生成し易き加里（カリ）の施肥を避けて今度新設された台灣金瓜石鑛山の副產物硫化鐵鑛を施用したる廐肥區は堆肥區と著しく、發芽、根長、莖重量及び乾重量均勝れ、之等の間に顯著なる差異を認めた

次に、玉蜀黍に於ては廐肥區は堆肥區に比し草丈が伸長し、開花期早く、莖葉收穫量に於ても優つてゐる、甘藷では廐肥區は堆肥區と同樣に優つてゐる、なほ探出した地力を少生成し易き加里（カリ）の施肥を避けて今度新設された台灣金瓜石鑛山の副產物硫化鐵鑛を施用したる廐肥區は堆肥區と著しく、發芽、根長、莖重量及び乾重量均勝れ、之等の間に顯著なる差異を認めた

豆粕の二重利用

先づ飼料化が急務

家畜を養つた後肥料とせよ

實驗で有利と判定

【東京發航空便】滿洲特產中央會では、大豆粕を直接肥料として施用するよりも、一度家畜に與へ、それによつて生ずる廐肥を肥料として施用し、綿肥大豆粕を飼料と肥料に重複使用することが農業經營上有利なるを實驗的に國營すべく、營てより大豆粕飼料化基礎試驗を行ひつつあつたが、この程第三回總合試驗報告書の一部を發表した

即ち、本試驗は大豆粕飼料化試驗區（廐肥區）及び大豆粕直接施用試驗區（堆肥區）の二區を設け、水稻、玉蜀黍、甘藷及び蔬菜につき行つたもので、水稻に於ては大豆粕を家畜に與へたる廐肥區は堆肥區に比し、莖葉莖稈發育良好、穗數穀粒に塊根數穀粒著しく大となつてゐる、また、蔬菜に於ては廐肥區は堆肥區と同樣に優つてゐる、なほ探出した地力を少生成し易き加里（カリ）の施肥を避けて今度新設された台灣金瓜石鑛山の副產物硫化鐵鑛を施用したる廐肥區は堆肥區と著しく、發芽、根長、莖重量及び乾重量均勝れ、之等の間に顯著なる差異を認めた

帝糖三工場終了

帝國製糖第二工場は二日午前一時四十五分製糖終了、原料甘蔗使用高は二億六千九百九万二千斤で同第二工場は二日午後零時三十五分製糖終了、原料甘蔗使用高は一億六百三十七万二千七百二十斤、同第三工場は二日午前七時四十分製糖終了原料使用甘蔗二億八千二百九万四千五百六十斤であつた

包種茶製造

講習會修了

台北州殖產では例年の通り四月十二日から七星郡南港大坑に於て花香を附せずして花香を附したもの、と略ぼ同樣の特殊の包種茶製造講習會を開催中であつたが豫定の講習を終つたので四月中前十時半から台北州川中技師、宮永茶業主任技手等臨席の下に三十名に對する修了式を擧行する、尙包種茶の外烏龍製出向きの毛蟹茶、大方茶も製造講習を行つたが大方茶は台北州に於て特殊の優被を使用して製造したが案外らしい出來榮で當局は大喜びである

豆粕の二重利用

先づ飼料化が急務

家畜を養つた後肥料とせよ

實驗で有利と判定

【東京發航空便】滿洲特產中央會では、大豆粕を直接肥料として施用するよりも、一度家畜に與へ、それによつて生ずる廐肥を肥料として施用し、綿肥大豆粕を飼料と肥料に重複使用することが農業經營上有利なるを實驗的に國營すべく、營てより大豆粕飼料化基礎試驗を行ひつつあつたが、この程第三回總合試驗報告書の一部を發表した

即ち、本試驗は大豆粕飼料化試驗區（廐肥區）及び大豆粕直接施用試驗區（堆肥區）の二區を設け、水稻、玉蜀黍、甘藷及び蔬菜につき行つたもので、水稻に於ては大豆粕を家畜に與へたる廐肥區は堆肥區に比し、莖葉莖稈發育良好、穗數穀粒に塊根數穀粒著しく大となつてゐる、また、蔬菜に於ては廐肥區は堆肥區と同樣に優つてゐる、なほ探出した地力を少生成し易き加里（カリ）の施肥を避けて今度新設された台灣金瓜石鑛山の副產物硫化鐵鑛を施用したる廐肥區は堆肥區と著しく、發芽、根長、莖重量及び乾重量均勝れ、之等の間に顯著なる差異を認めた

大豆安に

白絞油は漸落

本島の落花油

產額漸減す

農田製白絞油は滿洲大豆及び原油安と夏季不振期を控へ頃來新落の步調を追り目下台北卸し値一担二十四円九十錢と三月の高値三十二円七十錢に比し八十錢安を示した昨年十一月の安値は二十八円七十錢であるが、十二月來より年初にかけて需要漸增と物價高につれ三十四円姿島產したので消費大家から苦情百出し會社前ではその半製品たる白生油を製出し時價二十二円と云ふ格安である、又花生油は昨年より來國に買占められて內地には極度の拂底なので之に代るべき滿生油を製出し値段は三十一円である一面植物性食用油の販路は落花白絞油に壓倒されたので台灣の花生油產額は逐年減退し生豆粕の場合はとし〳〵豆で內地へ移出し易く安くて製油有利の場合は仕製造する現象で、澎湖諸下の漁業權も多く鰮年魚民の陳情に依り同島の漁業を保護する意味で安價で漁業用の到燈草製造用に供給してゐる、島內では宜蘭、花蓮港、新竹州下、海山地方固ち新口、通霄、及び台西地下斗六、虎尾、北港の各地に原始的の製油屋が多く一工場一日の產額は僅か二三百斤で昨今では百斤二十二円揚みである

大豆安に

白絞油は漸落

本島の落花油

產額漸減す

農田製白絞油は滿洲大豆及び原油安と夏季不振期を控へ頃來新落の步調を追り目下台北卸し値一担二十四円九十錢と三月の高値三十二円七十錢に比し八十錢安を示した昨年十一月の安値は二十八円七十錢であるが、十二月來より年初にかけて需要漸增と物價高につれ三十四円姿島產したので消費大家から苦情百出し會社前ではその半製品たる白生油を製出し時價二十二円と云ふ格安である、又花生油は昨年より來國に買占められて內地には極度の拂底なので之に代るべき滿生油を製出し値段は三十一円である一面植物性食用油の販路は落花白絞油に壓倒されたので台灣の花生油產額は逐年減退し生豆粕の場合はとし〳〵豆で內地へ移出し易く安くて製油有利の場合は仕製造する現象で、澎湖諸下の漁業權も多く鰮年魚民の陳情に依り同島の漁業を保護する意味で安價で漁業用の到燈草製造用に供給してゐる、島內では宜蘭、花蓮港、新竹州下、海山地方固ち新口、通霄、及び台西地下斗六、虎尾、北港の各地に原始的の製油屋が多く一工場一日の產額は僅か二三百斤で昨今では百斤二十二円揚みである

外麥安に

麥粉は反落

目先も不味

外麥の連騰安に加ふるに頃來期米の餘狀を大勝的に製粉も殷いて安く移に目下の需要期に際し會社筋では安い原料を仕入れる關係で値を押へる必要もあり粉と製粉の逆鞘振りで當と製粉のやうな二等粉は神四円九十錢迄買卸かれたが二日期米の賣りを入れて小賣りの商況から昨今は勿論、製粉は依然として類勢を續けてゐる一方實需向出荷極めて閑散なるも製粉會社では更に値上げを出さゞる模樣である

外麥安に

麥粉は反落

目先も不味

外麥の連騰安に加ふるに頃來期米の餘狀を大勝的に製粉も殷いて安く移に目下の需要期に際し會社筋では安い原料を仕入れる關係で値を押へる必要もあり粉と製粉のやうな二等粉は神四円九十錢迄買卸かれたが二日期米の賣りを入れて小賣りの商況から昨今は勿論、製粉は依然として類勢を續けてゐる一方實需向出荷極めて閑散なるも製粉會社では更に値上げを出さゞる模樣である

產地事情より觀て

豆粕堅調持續か

割高に島內需要二割減見越

直輸入商の　綜合的觀察

合理化を斷らんとするもので其の結果は注目され、この革命的新糖業政策に一般業作長も贊意を表してゐるやうであるが、果してこの革命的新糖が本當を擧へ關係主務省に認可されるか否かは何なる態度に

產地事情より觀て

豆粕堅調持續か

割高に島內需要二割減見越

直輸入商の　綜合的觀察

合理化を斷らんとするもので其の結果は注目され、この革命的新糖業政策に一般業作長も贊意を表してゐるやうであるが、果してこの革命的新糖が本當を擧へ關係主務省に認可されるか否かは何なる態度に出るか、關係では十三年度消費奬勵方針を變更せず從來通り內地糖の消費を增加する方針で進むとの事であるが、從つて內地糖の消費增加は結局臺灣糖の消費增加となるので、從來の方針を變更せず從來通り內地糖の消費を增加する方針で進むとの事であるが、從つて內地糖の消費增加は結局臺灣糖の消費增加となるので、

沖繩糖業の革命的轉換案

含蜜を制限　分蜜糖本位に

縣當局の立案注目さる

【那覇三日發本社特電】沖繩縣糖業保護奬勵の目的で今回臨時から助成された特別交付金四十三万圓に關し縣當局では、縣當局では分配を決定したが、縣當局では分配を決定したが、縣當局では分配を決定したが